銀色華商汽車
請撥電話
30030

隨叫隨到 安穩迅速 服務週到 取費低廉

大美晚報

嘉寶牌香烟
福新烟公司出品

請用汪裕泰茶葉
貨眞價實 信譽卓著

各大公司商店均有出售

中華民國二十五年七月念三日（星期四）（本日一大張 共計四頁 售銅元六枚）（第一九二一號）中華郵政特准掛號立券按照總包特別優待寄遞之報紙

第六集 火燒紅蓮寺 今夜開演
鸚鵡告狀 替主訴冤 繡緞道宮 劇壇罕見
利用電力旋轉 大轉舞台 與前大不相同
榮記共舞台 愛多亞路 電話八四八〇八

大世界東首 羊城酒家
發明科學電氣 冰淇淋 每杯一角 買一送一
本院改裝經濟食堂、皆南涼風習習、每角半牛經濟菜百餘種、更換新增、冰冷飲均由一角起、夏令小餐之佳地也
（贈送時間）下午二時起至四時止 夜九時起至十一時逾時不送

高尚宴會 經濟小酌
金陵酒家
夏令妙品 應時 衛生適口
經濟素菜 上市
依缽眞傳 三角
扁淅麵筋 二角
草菇荳腐 二角
素炒三絲 三角
紅菱冬菇 三角
佛地金鐘 三角
愛多亞路西新橋口 電話八四六四七

在軍民熱烈歡迎聲中 余漢謀蒞粵

晨由韶乘機起飛

下機後卽入城赴司令部

（本報香港二十三日電）余漢謀已於今晨由粵軍政要人及民衆熱烈歡迎聲中、由韶關乘飛機抵廣州、

（國民社廣州念三日電）廣東省綏靖主任余漢謀于今晨抵此間、其飛機於九時半抵軍用飛機場、保衛者甚衆、下機後卽入城、第一軍各高級職員皆前往迎迓、與余氏同至司令部、

劉紀文黃光銳兩氏 晨聯袂由粵抵滬

當晚晉京轉廬謁林蔣

（本埠訊）廣州市長劉紀文夫婦暨粵空軍司令黃光銳、所乘之維多利亞號輪、於今晨九時半抵滬、停泊虹口招商局北棧碼頭、歡迎者市府秘書長俞鴻鈞、市公安局長蔡勁軍、保安總隊副隊長文鞠甫、中國航空公司總經理戴恩基、歐亞公司經理李景樅、及劉黃兩氏友好二十餘人、劉黃兩氏在輪次與歡迎者略事寒暄、卽相繼登岸赴靜安寺路國際飯店休息、留港空軍人員三百餘人、現已赴粵聽候命令、所有飛機、現大部停駐南昌、將來是否回粵、或久駐他處、均待中央命令指定、劉黃兩氏在滬將先謁行政院副院長兼財長孔祥熙氏後、卽於當晚夜車晉京、分謁軍政部長何應欽等、定二十四日由京同乘飛機赴贛、轉往廬山謁林主席蔣院長報告粵事經過、並請示一切、

劉紀文談 廣州市長劉紀文氏、去粵多年、風度依然、其夫人許淑珍女士、則較前婀娜、茲據劉氏在輪次對記者談、當本人於二十日離粵時、廣州市情形、已十分安定、地方秩序由各軍事統率當局維持、故一切無異平時、粵省善後問題、當以金融爲最困難、現中央已派大員前往整理、諒不難解決、聲衛軍態度有異、余亦不甚明瞭、然該軍部隊有限、想不至成爲問題、桂中情形、完全隔膜、恕難見告、何日返粵、將待赴廬山謁蔣院長後決定、將來歸途是否由贛抑由滬赴粵、現亦未定、

黃光銳稱 粵空軍司令黃光銳、以書面發表此次廣東空軍脫離西南之起因及當時經過情形、略謂、空軍同志向服膺總理航空救國之訓、上下一心、如非爲主義爲救民而不犧牲、尤其反對內戰、此次西南揭櫫抗日、名實不符、且借用某國軍官、參加作戰、挑起內爭、禍迫燃眉、爲保存地方保存國脈保存團體之光榮計、促陳總司令伯南之覺悟、以故不能不有鮮明之表示、事前絕未受何人運動接濟、純出全體將士公意、一致擁護中央、使軍權統一、經此消除內戰、於七月十一日黎明、由鄙人親率所屬各飛機隊中隊長、將廣東所有大小戰機六十五架、一律起機、飛往韶關、集中候命進止、當時各飛行員均踴躍奔命、爭任駕駛、起飛後、廣東軍警、尚未發覺、其各機由中隊長譚壽、陶佐德、謝莽、敖源清、馬庭槐、何涇渭、郭漢庭、顏錫岡、副隊長余彬偉等率領飛抵韶關、鄙人與陳參謀長卓林、胡校長漢賢、吳主任建文等、則駕駛四機飛到香港、俄而各職員等、約數百人、及機械人員、均陸續赴港集中、脫離西南關係、現所部一部赴韶關、一部赴南昌、不日將調遣回粵、集中候命、至此行任務、來回期程、將親見林主席蔣委員長及各上級長官、表明廣東空軍將士擁護中央之誠意、並報告歷年工作之經過、暨請示今後編練之方略、又順道赴南昌或赴吉安或逕飛韶關、或仍由滬回粵候請示後再定云云、

勸李白勒馬

粵銀業公會

（本埠訊）本市廣東銀錢業公會、以陳濟棠業已遵命下野、而桂軍猶頻師入粵、企圖不軌、勢必再釀戰禍、蹂躪桑梓、昨特電勸李白撤兵回桂、以利大局、茲探錄原電如下、廣州李總司令德鄰、白副司令健生勛鑒、溯自粵桂藉名抗日、釀成內戰以來、全國輿論譁然、莫不一致呼籲制止、幸賴我百粵將領、深明大義、不忍同室操戈、煑豆燃萁、相率擁護統一、歸誠中央、故大局得以劃轉、國家得免分裂、而二中全會決議、亦於整肅綱紀之中、力避糜爛地方、斲喪國力之軍事方式、僅將爲首一人免職而已、是以桑梓乎得保全、至於參加異動之公等、則非特未予懲罰處分、抑且任以艱寄、寬容有加、具徵中央愛護並順、乘公強變之苦心、殊堪感佩、茲者陳伯南既函蔣委員長、遵命下野、歸軍政權於中央、而奉派收拾粵局之余軍長幄奇、亦駐節韶關、不日回師省垣、行見陰霾儘霽之粵局、頓卽化險爲夷、衛豫安謐、欣慰良深、乃據電訊所傳、公等必有企圖、傾師入粵、形勢嚴重、勢必復啟戰釁云云、是則桑梓治安、統一曙光、又將爲公等復陷於絕境矣、殊爲公等危之、蓋今日全國輿論、咸以統一政令集中力量爲禦侮要圖、若擅退諉誤負嵎抗戰、終必再蹈粵陳覆轍而後已、尚祈轄然儆悟、念中倚挽之殷、懷國家危亡之急、對日東師回桂、以服從中央命令、鞏固國內和平統一、粵每圖存利賴實深、特此電達、維祈亮察、廣東銀錢業公會叩漾印、

滬粵貨運恢復

（本埠訊）粵局現已完全確定、滬貨南運、突飛猛進、日來滬粵匯兌不穩之局面、已經排除、中國銀行兩日來所掛匯價、均爲六七〇元法幣合粵毫千元、所取手續費祇每千元一元、雖普通往來祇仍以千元爲限、但商業上匯兌並無限制、較一旬前每千元粵毫祇五百七十元時、平穩不少、招商太古怡和等輪船、近日廣貨北來時、粵糖當拷等應市土產、均極擁擠、運貨以疋頭雜糧・香烟・雜貨居多、惟據運輸消息、値此粵幣整理期間、匯水上不免仍有損失、遠期貨定購極稀、日輪均抑價兜運貨物、對華商頗爲隱憂可慮、

葉夏聲來滬

候輪赴粵履新 粵高等法院長

（中央社）中央爲澈底整頓粵省司法計、特派葉夏聲氏任廣東高等法院院長、葉氏奉派後、在京謁見居院長及王部長等請示一切、廿三日晚夜車出京來滬、候輪赴粵履新、按葉氏年四十八歲、原籍浙江餘姚、生長廣東番禺、遜清留學東瀛、卽加入革命工作、返國後、任粵省法政學堂監督、追隨孫總理鼓吹革命、黃花崗龍虎門等役、葉氏與焉、廣東光復、任司法廳兼教育廳廳長、孫總理就南京非常總統職時、任總統府秘書、旋任九江交涉員、當選衆議院議員、民四追隨孫總理東渡、任總理秘書、起草擬、中華革命黨黨綱、護法之役、任元帥府秘書內政部次長、代理部務、近年居粵執行律師業務、對粵省司法之黑暗、素深痛惡、此次被任斯職、將來粵省司法之改良、當可拭目以待、

日美設委員會

調整通商關係

（國聯社東京二十三日電）外務省與商工省協議打開日美通商局面之方法、結果決定組織日美通商委員會、解決此問題、美國對日輸出貿易、去年出超數爲二億七千四百萬元、本年上半年爲二億二百萬元、然美當局仍然提高各種關稅、駐比大使來栖會赴任途中過美與美當局諮詢、緩和其禁止輸入之空氣、因此日美兩國現有一種意見、提唱設立日美通商委員會、研究應加關稅之商品、以免商人突然受大打擊、又力避提商關稅等手段、以計兩國通商關係之圓滑、由日美輸出輸入業者、商工、大藏、外務、大使館、領事、商務官等中選任委員、外務省待耕約井上商務官、自美回國聽取其報告後、積極進行一切準備云

松岡總裁回任

（同盟社東京二十三日電）松岡洋右出席滿鐵股東會議後、與政府財界有力者協議燃料國策問題、及其他重要懸案、現因公務完畢、二十三日晨離東京回任、

西南問題解決後之日對華外交方針

仍不脫以三原則爲基礎

（華聯社東京二十三日電）聞西南問題解決後、駐華日大使川越茂及天津駐屯軍當局、均有詳細報告電致外務省、并建議新外交政策、有田外相曾爲此迭訪廣田首相海陸兩省大臣、進行協商、傳已決定仍以三原則爲基礎之外交方針數項、

天津昨日發生之張德祿案解決

日方要求已接受

（華聯社天津廿三日電）據某關係方面消息、昨日午後一時許津市府前發生華人張德祿、爲日僱警探員被市政府衛兵誤會槍殺事件、經西田日副領事與張市長交涉結果、接受日方要求、已得圓滿解決、

將達終點

一萬公里不停飛行

（塔斯社念二日莫斯科電）今晨六時（莫斯科時間）作莫斯科至赤塔一萬公里不停留飛行之ANT25蘇聯製造之單翼機、已越過柏却派夫洛夫克前進將達終點、關于此次一萬公里不停留飛行壯舉、史太林及莫洛託夫等今晨均電賀機師、電文云「全國現正注視爾等之飛行、爾等之成功、亦卽蘇聯之成功、預祝順利、」又眞理報今亦著評、論此項長途飛行該報云、「此次蘇聯ANT25一萬公里不停留飛行爲空前未有之壯舉、在此項路程中從未有人嘗試不停留之飛行、此項嘗試、其使命之重大不言可喻、蓋沿北冰洋海線、氣候不勻、卽作停留之航行人員、亦無不小心翼翼也、目前嘗試此項飛行者、非特須具有膽量、且必具有專門之技術、此次飛行之成功、足徵過去數年中蘇聯文化水線之提高云、

歐洲局勢不穩 美派海軍駐歐

赫爾稱：尚在考慮中

（路透社華盛頓二十二日電）國務總理赫爾今日接見報界中人時、述及因歐洲局勢不穩、美政府或有被迫重派海軍分隊駐於歐洲海面之可能性、赫爾稱、此問題之考慮、雖尚未獲有實在之進步、但美政府對於因無軍艦駐歐所引起之問題決不漠然視之、自一九二九年美國駐歐艦隊最後之兩巡洋艦撤退後、歐洲海面從未駐有美艦、赫爾又述及美軍艦之開往西班牙、乃因該國革命局勢日臻嚴重之故、該艦之往純爲戒備性質、此項行動、曾詳告羅總統云、有問如爲保衛西班牙美僑生命起見、不得不派兵登陸、美海軍陸戰隊是否將出此者、赫爾答稱、昨日奉命開往西班牙之沃克拉荷瑪號與提馬號二艘、均未載有海軍陸戰隊、沃克拉荷瑪號爲海軍訓練隊中之艦、現泊法國麥堡、日夕卽將馳往西班牙、新巡洋艦昆錫號正在赴歐途中、星期五日可駛抵直布羅陀、

中美白銀協定眞相

（本埠訊）前日某方曾傳中國向美國成立大借款、經中美當局同時否認、據財政界要人謂、中美白銀協定、並無政治關係、僅由華方存放若干白銀於美國、推廣其用途、而由美國給予中國外匯之便利與安定、使於對外貿易上減少匯水漲落之損失而已、乃純係中美貿易互助、而絕非爲借款性質、至於日電所傳亦屬不確、最近中國絕無與美國締訂何種借款條約、外傳不值一笑、

時人行蹤錄

▲居正 今午由京抵滬、外傳居氏將南下視察粵桂司法之說、惟左右均否認其事、

▲孔祥熙 本定念三日乘機赴廬山避暑、嗣因中央銀行要公處理未竣、故而展緩、茲據中央銀行消息、孔氏將於廿四日可離滬赴廬山避暑、並謁蔣院長報告一切、

▲岩井 日成都總領事岩井英一、今日由神戶來滬、準二十八日上午九時抵滬轉廬山碼頭、

石友三身變政委

在平來往應酬忙

（本報北平二十日特約航訊）新近被取消通緝之冀察政委會委員石友三、爲某方所利用、匿在天津日租界內祕密活動有年、某方迭欲合彼復居華北軍事要津、然均爲冀察當局所婉言拒絕、故北平保安司令說迄未實現、最近爲堅某方慫望、乃發表石爲政委、并聞另有依畀之處、石於十九日偕前第十三路總指揮部參謀長張化南、由津抵平與平中各方晤見、下榻北京飯店五一三・五一四・五一五號房、聲勢煊赫、自可由此想見一斑、石自叛變以來、此次來平尚爲第一次、故頗爲各方之所注目、連日各方友好均紛紛赴北京飯店訪石、石亦一一回辭、酬應紛忙、甚類似位居要津之要人、石來平後曾親謁宋哲元、并訪蕭振瀛長談、宋曾在私邸兩宴石、二十一日亦邀石遊西山八大處、並在香山同進午餐、石十九日二十日及二十日晨均與松室、今井會晤、所談內容、外間無法探悉、日軍駐通州特務機關長細木繁、特於二十一日晨由通來平、九時前往北京飯店晤石、戰區第四大隊隊長趙雪爲石舊部、亦于二十一日來平、謁石有所報告、綜合以上一切觀之、石最近將採取一種公開活動方式、并可說明冀察軍政事宜將有某種轉化、至此種轉化對于中國主權爲有害的抑有利的、目前有兩說、一說此種轉化、乃冀察在對外方面爲更進一步妥協、一謂此係某方所授意爲整頓華北之初步方針也、兩說據目前情勢觀測之、似均不無理由、然仍待未來事實之證明、方可置信、此次石友三之來平所含意義、與最近冀察政委會增加曹汝霖、湯爾和、劉汝明、戈定遠等委、並王克敏北來、均足表示冀察軍政內部又有新活躍、然此種新活躍與去年爲某方所操縱指使「華北自治運動」顯屬有異、在西南問題若告解決、或竟未解決時、華北問題當又日趨重要、王克敏將由京北上、負責收拾華北時局、以經濟爲第一步、而謀政治上穩定云、

備戰成績優良

蘇聯官員受獎

（塔斯社莫斯科廿二日電）蘇聯中執會頃決以紅星勛章頒賜各政治人員、紅軍海員、及其他軍官三十六人、藉表揚該人員等關于備戰工作成績之優良云、

颶風

日本海岸似已受災 上海天氣忽轉悶熱

（本埠訊）本埠自入夏以來、氣溫平均、約在九十一・二度之間、日前最熱、亦僅九十七度、較之往年同一時期、已覺涼爽、今日大暑、故溫度較日前逐漸高增、上午十一時、已達九十二度一、午後恐將續有增加、太平洋之颶風、今日上午、已進至東經一二九度、北緯三十三度、方圓六十英里、在日本長崎東北部云、據大公報、南京平津之颶風、於廿三日晨六時已抵東經一百廿九度、北緯卅三度、向北推東進、現已進窺日本之長崎、颶風中心爲六十海哩、至廿一日晨在亞伯島附近所起之颶風、現仍徘徊該島附近以距滬尚遠、故未有報、

（同盟社上海二十三日消息）昨日過日本西部之颶風、似對各方面致相當影響、日滬連絡船長崎丸、原定本日下午抵滬、改於明晨入口、又大北電報公司、日本電信局水綫今晨杜絕、

（路透社長崎二十三日電）數日來威脅中國之颶風、昨日轉向日本、夜間在日本之東南海岸登陸將有重大損失、因交通斷絕、詳情尚未悉、長崎與神戶大阪東京橫濱間電報綫均損毀、

乘中航公司飛機去
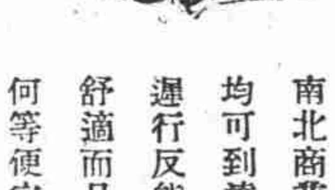
沿江各地要埠 南北商業中心 均可到達 遲行反能早到 舒適而且安全 何等便宜
中國航空公司
上海廣東路五十一號 電話一二九五五

艾登所稱僅四千非事實

駐紮華北日軍究有幾何？

日兵總數當在七千至萬人間 豐台日所建之新兵營形若炮壘

——本報北平特約航訊——

英下院于十五日在倫敦開會、保守黨議員瑪爾曾向外相艾登詢問、日本軍隊駐紮中國北部之員額究有幾何、駐紮地點安在、艾登答稱、華北日軍現有員額不過四千員名有奇、大隊係在北平、天津・長城一帶駐紮云、日本增強華北駐屯軍後、對于增軍後之員額、日軍駐在人員諱稱軍事祕密、始終拒絕發表其確數、據記者所知、數當不祇有四千員名有奇、總數當在七千人以上、證之日軍各地兵營容量、及往來調動之人數統計、益可相信日軍華北駐屯軍實額約在七千至一萬人間、其最高指揮部分設平津兩地、日駐屯軍司令部設在天津旅團司令部則設于北平、並設部附松室辦事處于北平、以收節制、指揮之效、通州唐山等地、設日軍守備隊、其餘北甯沿綫臨榆昌黎留守營、灤州塘沽等地亦均有日軍駐紮、而人數最多之地帶、則爲北平、天津豐台三處、尤以豐台爲新駐兵區域、爲最活躍、（長城各口駐軍並不包括在華北屯軍範圍之內）本報記者日前特往豐台觀察、日本駐軍情形、茲將所見分誌于後、豐台日軍新建兵營在鐵道北、佔地數百餘畝、新建營房、有宿舍講堂馬棚修械所等設備、營房均係鋼筋水泥構築而成、向鐵道有砲眼、各有門可出入、兩門均有戍兵持槍晝夜站崗守衛、其牆垣斜斜如敵兵之出現于戰壕然、其日兵營房裝置而精、較國內規模完備之中學校舍有過之無不及、其形勢偉員可概見一斑、在該日本兵營四圍、卽係農地一片綠野、此時玉蜀黍枝葉正茂盛、吾人由閘中今平添此一座砲壘式建築、誠使人發生無限感觸、

日軍駐豐台之部隊、除與通州密雲駐軍時相調動、其實數不時在變易、無法統計、然總數總不下二千餘人、各種近代軍事設備、均不缺乏、坦克車隊尤能逞其威風、於華北駐軍以莫大之威脅、此項駐紮豐台日軍、每日訓練操演不輟、當記者抵豐台下車、至日兵營附近參觀、該項日兵有在鐵道旁曠場中踢球、有正練習劈刺、喊殺之聲、震於四野、亦有正上槍操、與在草地上置一塊黑板、日兵席地而坐、由日教官正上學科講堂、據該地鄉人見告、每日情形均如此、此其情形與記者前在京馬標中央軍校所見相若、祇歸來爲之咋舌不置、

大美晚報
Ta Mei Wan Pao
PUBLISHED BY THE TAMEI PUBL'SHING CO., LTD.
社址　上海愛多亞路十九號三樓
電話　八〇〇〇五（主編）　八〇一〇四（副線）（轉接各部辦事室）
電報掛號　戶四〇八
發行者　THE TAMEI PUBLISHING CO., LTD.
發行人　C. V. STARR

英法與三強會議

洛迦諾此次會議召集之方式與範圍，英法有一強五強之爭，洛迦諾公約，爲西歐安全之保障，自第一次洛約會議無結果而散，關心歐陸安全者之注意力，集中二次洛約會議之召集，英法爲洛約簽字國之柱石，其態度自足重視，最近消息，五強會議之說，先爲法所反對，意德亦存觀望，英決定讓步，先召集三強會議於倫敦，由英法比商討德國廢止洛約後引起之形勢及救濟辦法，然則五強會議果能召集與否，意德在今日是否再願與英法合作，當然目前最關重要之問題。

法國贊成一強會商係基於其一貫政策，戰後法國外交，以對付德國爲第一目的，近百年來法國屢受德國侵凌，[illegible]

南京大戲院對過
新協戀記林蔬食處
可稱爲素席大王
特設經濟半價部
特點
定于本月廿六日開幕　一星期內每客奉送龍井名茶不另取資
電話九九一六　九一五八五

果子露
大瓶六角　小瓶三角半

德國白濁專藥
特種梅濁尅星
上海江西路二六四號　柯爾登洋行獨家經理
藥房均售

工部局立案　英法學院招男女生

後蟬兒曲

陳子展

（一）
彼頭得意迎風噪，愛出風頭，愛出風頭，儘說風涼話不休！

（二）
名流懷樣談風月，也愛風流，也愛風流，有甚風情事怕羞？

去年我替立報言林寫「蓮廣詩話」的時候，曾寫了關于蟬兒曲的一段。今又作蟬兒曲一首，加題一個後字，所以別于前曲。昨日我的第二個孩子跟着幾個鄉家孩子，拿着竹竿，說是去捉「呀呼子」。我的孩子於捉了一只蟬子回來，給我看。我笑着說：「這就是夜胡子嗎？」妻說：「蟬子叫起來，好像愛出風頭的名流演說一樣，滔滔不絕沒有什麼意思，實在討厭。」我又笑了一笑說：「他愛談國事，怕是爲了求愛，或者想討姨太太，纔那樣叫的罷。」妻也笑了。她說：「不怕羞呢！」我就寫下了這支曲。不料讀起來，竟像有意填一闋詞。究竟像「采桑子」呢？還是像「醜奴兒」呢？我也懶得去查了。七月二十一日記。

迷信之誤

蔓

翻開中國的歷史，有許多朝代和個人是由於「迷信」之誤，而衰亡傾覆的，可是這個以往的歷史也又曾重演於現在。我們看那一稱霸南天王的陳濟棠，數年以來，因乃兄陳維周及翁半玄等的佐戎幕後，以迷信之術，與食陳濟棠相姓星相堪輿之說，行，所以將來必爲九五之尊，於是使陳濟棠的野心因之日甚，欲稱孤道寡的狂夢，亦因之益長。年前，陳既聽翁等諸術士的妖言，葬先人之骨於花縣芙蓉嶂，洪秀全的祖墓中，並強收梟基前後的民地，壓迫人民爲其建築，因之一般人民飽嚐著道。而今年更聽信翁半玄受李白之誘托，扶乩吉利，戰爭必勝之言與李白連合出兵反叛，以致因部下的將佐覺悟於國難嚴重，內戰之危而實行兵諫的倒戈，結果狂夢不成而反出走香港，將出洋考察。現在，陳濟棠雖深悔聽信翁半玄的妖言而失敗傾覆，而將翁半玄槍決，及扶乩者數十人扣留，然在這樣，我們可以知道，陳濟棠此次之所以傾覆，實由於「迷信之誤」。同時，亦由此可知陳濟棠平日在廣東的糊塗，腐敗，與其本身的無能，昏庸。

現在，有許多的要人先生，名流學士，仍是終日的在那裏醉於佛道，迷於星相，信於風水。所以，我們請他看看以往李後主等因迷信之誤而亡國的歷史，再看看現今陳濟棠因迷信之誤而失敗傾覆的事實吧。

石油與世界爭霸戰（續）

Leonard M. Fanning　壯志譯

[illegible]

石油在歐洲

上述情形，可以明示歐洲在石油方面依賴外國的程度，他們爲適應這種情形，遂立了多少條規、進口限額、制勞工法政府津貼以及其他。因爲政府的幫助，德國從煤，褐煤之中，提鍊出一可供燃料的油，英、法、比也在作同一試驗，不過成績及不來德國，在英法德等國，都用輪 Benzol 從焦煤中採出之無色液體來代替汽油，各國政府，都盡量地在幫助鍊工作，法國現在用火酒來代替汽車油，她一方面限制石油進口，一方面津貼各米商與法國製酒工業。

在關於石油的相互協定之外，各國更注意保護自國工業，與貨幣制度，國家主義的色彩，十分濃厚，石油交易，可以說有百分之九十是政策關係。

羅馬尼亞也是歐洲石油市場一個重要角色，因爲她有餘額可以輸出，她與德國均締結有協定，因爲意大利戰時當油甚亟，她的地位大爲改變。

蘇聯在供給歐洲石油一點上，處於很有利地位，但是她自國的需要，比她現下[illegible]

（七月廿一日中央日報社評）

撤消對意制裁與國際關係

（外論社）英斯科萬理報國際評論一文云，近來國際政治生活中心，過去現在均爲英國政策之動搖，尤以對於國聯及集體安全爲最。去年九月十一日，英國當時外長賀爾於國聯常會上發表演說，勸誘英國已最後決定其政策，途徑，當時賀爾稱「英人相信，集體安全乃保障和平之一最有效方法，倘此新工具被摧折或被消減，則對英國人民有嚴重惡影響之結果」[illegible]

馬浪蕩（四十八）

長篇連載通俗小說

張若谷

（三）馬浪蕩鬧學

九，講壞上翻筋斗

王學究拿起戒尺，先在桌子上拼命敲個震響，助長他做士皇帝的威風，再伸出一隻留着蠟黃指爪乾癟得像佛手般的手，直指着馬郎棠的鼻子，發出沙啞的聲音，慷慨激昂地說出一大篇大道理來。

「你這小畜生，平日既不肯用工讀書，只知白相胡鬧。你胆敢把古今聖賢人所做的經書，隨便當做山歌亂唱，聖賢人的教訓格言，到了你嘴裏竟成了這樣下流的東西，真是放屁，放屁，真正豈有此理！」

說到這裏，王學究又把戒尺亂碰桌子，他提起喉嚨發出吹喇般的尖高聲音，來變很很地威嚇一羣小孩子道：

「你們一班小畜生都聽好：你們不要相信馬郎棠那一篇的胡說亂話。三字經上好好寫着都是古今聖賢人傳下來的做人處世的大道理。養不教，父之過，就是俗語所說棒頭出孝子，嬌養忤逆兒的意思。教不嚴，師之惰，那等於是養了一隻豬，不但沒有什麼用處，而且還有罪過。你們若使不再用心讀書，我是你們的老師，人家都要罵我不善於教育了。你們都要記牢這一句老古話：人遺子，金滿箱，我教子，惟一經，你們如能用心讀經，包你們將來一生吃用不盡你們若不讀書識字，比一個瞎子還要苦惱，一生做人，吃虧不少。俗語說得好，三代不讀書，子孫變成豬。你們要記好書上的經訓：萬般皆下品，惟有讀書高，你們再不用工讀書，就要連畜生都不如了……」

狄斯女士信箱

No. C316　No. J. 184

可愛好摩登

狄斯女士：——我是個結婚已五年的男子，妻是一個鄉下女人，僅僅讀了一二年書，比我大了一歲。自從結婚後迄今，我一向是在城裏讀書，每值寒暑假方纔歸去，雖然目前已有了兩個孩子，但我們夫妻的感情，仍是很平常，我既厭惡她的姿色太平庸，對她的資歷也不滿意了；因此我早已畢業高級中學，最近的將來便有發表某差事的希望，[illegible]

答：——這是沒有什麼問題的，若果你心目中將妻子當作一件完全沒有知覺和生命的東西，自然由你處置了；譬如從前兩年新做的袍子，因爲時過境遷，已經不合時代了，我們認爲已經破舊了，結果將舊的扔到垃圾桶裏去，再另製一套新的來代替就得呢！可惜妻子正和你一樣，是一個有生命有血肉的動物，當你已經畢業高級中學，或已經有某差事時，就認爲她已破舊和不摩登，非常討厭了，既不能任意將她遺棄，另結新歡；又不能逼她離婚再娶摩登女子；因爲法律是禁止重婚的，[illegible]則我一生之宏願已盡償矣。方但不知對妻子如何處置，究竟到此種目的？

那一個人沒有慾望，誰也是愛好摩登的；不過絕對不當使別人犧牲了畢生的幸福，來填滿自己的慾海，何況你還有兩個孩子呢！你即使不顧妻子，也得想到孩子的將來。你所謂的「宏願」，我以爲：不但是沒有意識，而且是太渺小了。一個男子漢大丈夫，不只救世救國爲懷，而以丟掉髮妻和兩個無辜的孩子，來娶一個摩登女子爲志，太不當了吧！——桃樂賽斯狄

英・法・比倫敦會議內幕

（外論社）漂泰晤士報社論云：

星期五日，英政府已決定允許英、法、及比利時三個洛加納條約國家、本星期內在倫敦召集會議，這個決定，是與英國以前所抱的主旨、處於矛盾地位的，因爲英國原來的意見、是認爲如果沒有意德兩國參加、係由英法比三國開會是很有危險的、英政府雖然已經明白聲稱、這次三國在倫敦所召集的會議、不過是一種預備會議性質、但是謠傳和柏林方面、對於此事、已有不滿的表示、對德國對於英國在萊茵被佔領後所發出的各種問題、尚未答覆、而德、意與三國的諒解、邦法國之成立、常對於標成的希望、傾向、本已疑懼德國的軍事、現在看見這種情勢交并、所以他除了[illegible]自然更加恐懼、最近所訂的俄法協定之外、還要與英比兩國成立具體密切的諒解、但是在英國方面、却堅持目光須要較爲遠大、以爲德國如果不使其加入、西歐諒解的範圍之內、則上次大戰以前所有的種種危險、一定要再見於今日、目前

歐洲大陸上、唯一重大的需要、就是德法兩國的妥洽、因爲這兩國倘使能夠消除猜忌、互相信任、則現在舉世若狂的軍備競爭自將不知不覺的、就無形消滅了、所以英國必須聲明行將在倫敦召集的會議、其目的所在、並非商議英、法、比三國共同的意旨及行動、而實爲研究一種使全歐趨於穩定的最好辦法、

法國西對於德國之佔萊茵、及撕毀洛加納公約、始終表示不滿、以爲法、英、比三國的參謀本部、應該彼此作更密切之合作、以謀萊因邊境之安全、目下法國所引爲憂慮的、就是軍事方面的事件、而英國則注意於政治局勢、甚於軍事、這就是兩國間意見不同的地方、照情形看起來、要謀歐洲的和平、須要和約、再加相當的修改、吾人偶一想到歐洲目前的各種問題、如

（一）丹澤的前途
（二）匈牙利的現狀
（三）奧國的經濟情況
（四）日耳曼民族不自然的分配

即感覺到歐洲和平的前途、實在是荊棘滿徑、欲以解決、確不易、近來各種情事、激底的說起來、就是各前的最要緊的辦法、能夠彼此通作更列強之間的合作、英國對於此進一步的合作、平日極爲關懷、因爲其事、國家所處的地位、與歐洲大陸、只有一帶水之隔、在交通進步的現代、其間的距離、更即不成爲問題、何況英國在歐陸方面、更有絕大的商務呢、英國此次忽然改變其原來的宗旨、允許英法比三國在倫敦開會、大概亦是急於要使歐洲的糾紛、早告解決、彼此全可以享到其利益、世人對之、應該予以特別注意的、

△滬海中學近訊　新閘路底滬海中學、前因高中普通科及高中商科發展甚速、故另租武定路九八四號爲校址、今又因該屋亦不敷應用、已決定另覓一大廈爲高中部、現正在尋覓中、又該校之初中部及小學部、自本學期起將在教學設備方面特加注意、除應用儀器外、并採用活標本主義、最近已在校園內建築動物欄、以便飼養各種稀有中不易見之動物、俾教學上能實現此活標本主義云、

大美晚報小廣告
一上二下　祇租卅四元
小浜灣莘永興里十八號有一上二下石庫門住宅巨籟達路一九〇四四　周君詢問朱宅

V.D. PREVENTIVE PILLS
樂死毒　內服藥片
功能殺菌抗毒防微生物侵入尿道　避免花柳病宜備此藥可保無患
徐茂洋行總經理　中法藥房獨家經售

咳血　肺癆專科醫師呂甘澤
備最新科學器械特效藥　治各期肺病癆病寓靜安寺路池馬路愛文義路里一號　電話三五三四四

經濟戒烟
走戒　每日每錢收藥費洋二角　病房
包戒　每錢取費五元負責斷癮　三等病室每日藥膳宿一列
酪酊戒　普通每錢十五元　在內祇收費洋一元
元三日戒絕　附設花柳專科
院址　英租界愛多亞路六三六號東新橋西）即前作霖療養院舊址）電話九〇〇三七號
民衆療養院啓

招商局
江順快輪　江新快輪　新江天快輪　海晏快輪　遇順快輪　安興快輪
[illegible]
總局客票處　電話一九〇七

雪地花園
（江灣路一號虹口公園對門）
海上唯一夏令幽雅避暑娛樂園地
各種冷飲衛生清潔　優美音樂助興　美麗女侍週到　經濟精美可口　午晚餐八角一元　如有宴會可以預定
可跳狂一一可暢幽
以舞歡一一以敘情

冠生園總支老各店
一年一度素品大會昨日開始
本品羅列乾果蔬菜各種有山東西各產頭實國十餘爲合素食精美點心之素餡鹹甜五色市出此會

益金草根治肺癆之權威

市長題贈

肺病聖藥

培生製藥公司益金草

吳鐵城

最近接到上海國醫館長等證書

神州國醫學會

尚有中華國醫學會及上海國醫館董事程迪仁名醫上海醫界春秋社主席張贊臣名醫等證書因地位有限未能盡刊

益金草療治肺病確具特效

培生製藥公司

實業部登記　中央衛生試驗所化驗

不便煎煮　代製丸膏

近讀申新各報屢見有撰文詳述各種最凶險之肺癆病家服敝公司益金草得完全除根並自新聞報新園林載有許君將該草實地化驗發見確有殺滅肺菌特質後均以改良服法便利病家等語指教敝公司感佩之餘早經先後登報誌謝并曾聲明中藥之於煎煮水火功候關係至鉅初癒者然加以改革其實病家服藥要在收原效果登得以服法麻煩稍存遲疑偉是等病家或有特殊情形確屬無法煎煮者此亦事理所常有欲解除此項困難自應謀一通融辦法現敝公司已試驗成功可隨時代審益金草製丸或煎煮另設代製部以備病家在購該草時指定委託如此則既免科學化後價格之增加又能不失原質之功用庶幾兩得其道至如在家庭間喜服藥自由處則仍請購益金草劑煎服可也

證書及病家除根謝函不知凡幾均刊載說明書中承索即寄

總發行所　上海老西門外唐家灣東唐周路（西林路口）德仁里

分售處　英大馬路勞合路口德裕里七號（即舊廿八號）電話九四九〇四號

培生製藥公司

名醫丁濟萬發明

時疫特效藥

神仁丹

衛生局化驗給照　商標局登記註冊

家庭必備　旅行須攜

適應症

時疫痧氣　嘔吐泄瀉　胸悶腹痛　霍亂寒熱　腦脊髓炎　脊骨發炎　痢疾瘧疾　頭痛氣痛　喉風厥逆　心煩暈船　小兒急驚　男婦癲狂

發行處　法租界八仙橋菜市街德聰路白克路人和里三十二號丁醫室

總批發所　貝勒路蒲石路口華隆中醫院

上海國醫學社編輯

國醫常識

潘公展題

第十一期　每逢星期四出版

社址　老北門內侯家路一三八號

市區電話二三二五二

爲貧民防疫代向慈善家請命

汪寄巖

赤日熔熾，火山似的高熱噴射大地滋漫，汽鍋似的陣陣蒸騰熱燃輻射迫切，大氣對流緊張，熱浪翻興，猛向人間侵襲，多麼可驚！多麼可畏！

在這殺惡劣的氣象中，居室生活者，已被威脅得汗流浹背喘息不寧，有的遠避到崇山峻嶺，有的濱海徙鄉，鑽堅深林吸取那些清新空氣，有的深居簡出，靜冷氣，電扇以卻暑，瓜飲冷以涼心，[illegible]

但是這殺勞動者，日求一飽，病愁不得，那有餘力購備這些防疫藥劑？這又須仰仗慈善家的大力。

救濟他們於未病時！預服防疫藥品！使他們不病，或少病；或減輕病勢，不更善麼？倘他們能得不病，病勢減輕，則他們生活上自可不損失，少損失，一家老幼不至受餓，慈善家！眞是功德無量！

（附辦法）藥品預一服[illegible]

國醫團體反對法租界舉辦國醫重行登記

望醫界同人一致注意　請社會人士主持公道

[illegible]

上海法租界國醫同志公鑒

[illegible]

上海市國醫公會　中華國醫學會　神州國醫學會

醫林消息

徵甯醫院改組成立

[illegible]

國藥指南（六）

倪息庵

（甲）成藥類

「子」補益虛損門

（成分）川萆薢　杜仲　肉蓯蓉　兎絲子　巴戟肉　鹿胎　共爲細末，鮮紫河車隔水蒸搗和爲丸，梧子大。

（三十二）二至丸

（主治）治老人氣血虛弱，腎氣虧損，腰背酸痛，足膝無力，此丸能壯筋健骨，補腎滋陰，其功甚大，每服七十丸，空心用淡鹽湯或溫酒任送。

（成分）冬青子　旱蓮草　一方加桑椹乾爲丸，九蒸九曬爲細末，煉蜜爲丸。

（三十三）大補陰丸

（主治）治降陰火，滋腎水，[illegible]

（成分）黃柏　知母　熟地　龜版　和爲細末，[illegible]

余之療肺經驗談

陸知白

我國醫界，素視瘋勞臌膈爲四大絕症，而四症之內，尤以肺癆病殺人爲最多，蹤其流毒，有不勝噏言者，良由此症，既含傳染之菌，又富遺傳之性，豈惟殺人於當時，并能斬嗣於後世，是誠大可懼也，鄙人行醫三十載，每診肺病，名非常注意。而於新發明之療肺藥品，研究殆遍，無如世多僞藥，求其收效，實相符者，殊不可得，乘求艾之誠，果獲益金草一味，試之輒應，爰述其顛末，爲病者告。

八年前，有田氏孀者，攜一少年，來就予診。察之，殆癆症也，調治既久，絕無起色，甚至不能行動，奄息在床，乃延予往診，往診既穆，偶叩孀以家世，始知孀爲病者之外祖母，因內人息欵喘，謂予曰，此兒今十六齡，我女之遺腹子也，治知孀舊病夫世，女則因產後積勞，無年亦以是疾，遺孤二男一女，長與次以此遺傳症先後物故，余女之遺托，不得不盡撫育之責，乃遭變故，傷心慘目，寧有是耶，今瞎後僅此一線，脫此恐疾，一旦不測，將何以安我女於地下乎，言罷痛哭不已，予慰之再三，而反復籌思，幸之良劑以治之，最後囑其試服上海培生製藥公司之益金草，及服診，則稍服該草後，血未見過咳嗽較前爽利，象脈理，亦視前和緩，遂令繼服，果能日起有功，未及二旬，該兒已健全如恆矣，至此余已有把握，凡肺癆來診者，悉令購服斯草，所治輒愈，未聞有復發，然則予以治癆，得以得心應手者，實仗此益金草之功，詎敢掠美以自居哉。

編輯部啟事

本期因稿件擁擠俞同芳君之小兒病續稿下期刊出祈讀者諒鑒

明廬醫藥筆記

張贊臣

▲眼藥——八寶撥雲散

[illegible]

朱少雲療癧丸

此丸專治男婦大小瘰癧，[illegible]

外敷瘰癧藥膏一元

朱少雲醫生診所（白克路永年里三號）

發行所上海小菜場（即小菜場對面）電話三三六二一號

經名國醫　俞同芳　賀芸生　張贊臣　汪寄巖　倪息庵等之證明

實驗戒烟萬靈膏

新癮兩圓戒絕　老癮五圓足矣

王道國藥經濟實效

[illegible]

上海總發行　錢稀德藥號　（電話一九〇七〇一）

上海市名國醫一覽表

丁濟萬	（內外科）診所三家園人和里　電話九〇二九一
丁濟華	（內外科）診所靜安寺路梅德路口金城別墅
丁仲英	（內外科）診所四馬路中和里七號　電話九〇二九〇
丁鎮伯	（外科）診所城內方浜路東馬橋成丰里
朱子雲	（內外科）診所周家嘴路四四七號　電話五二四七〇號
朱南山	（內科）診所愛文義路九十六號小南鶴子　電話九三九三九
朱沛然	診所北河南路四六五號
汪寄巖	（內科）愛文義路大通路口普福里四十六號
汪成孚	診所虹口東熙華德路老隆房里
何時希	（內科）北診所南京路大陸商場六樓六二〇號　南診所唐家灣周路同仁坊　電話九三六六二　電話二二一〇五
柯聖滄	（外科）診所虹口東熙華德路嘉興路口祥光里三十號　電話五〇七四二
馬濟仁	（內外科）診所西藏路東武昌里　電話九四四一七
夏理彬	（內外科）診所城內東馬橋積善里
徐小圃	（幼科）診所西武昌路五號　電話四一四六九
徐麗州	（幼科）診所北福建路一七九號　電話四二一四六
陳漱庵	（內外科）診所海甯路錫金公所對面　電話四一九三一〇三號
倪息庵	內外幼婦喉科地址北成都路餘慶里八號　電話三四九二八
張贊臣	內外婦幼喉科地址英租界白克路寶隆醫院內首祥康里七十號
陸守麟	診所虹口蓬路菜市路口實業里四十七號　電話一八三七門診十時至四時
陸南山	（眼科）診所虹口新記浜路鄭家里　電話五〇一四六
俞同芳	（內科）診所南成都路正德里四號　電話三六八六一
戚子耀	痔瘡推拿兒科地址南市馬路竹行弄始平里六號　電話二一五八八
殷震一	（內科）診所侯家路南首市區電話二二九四七
賀芸生	（內科）診所侯家路一三八號　市區電話二三二五二
郭柏良	（內外科）診所北山西路秦安里
趙體健	診所小沙渡路口仁厚堂國藥號內
蔡香孫	（女科）診所北京路石路口三九六號　電話九四三二十七號
顧渭川	（內科）診所白克路大光明後

湖南古醫！陳正陽

專治疑難怪症　立起沉疴

敝人幼孤避亂入道峨嵋潛修三十寒暑蒙圓明老師傳授玄妙金光法吐納異術精煉金丹能救一切危症不用刀針藥石毫無痛苦專治男女內外怪症久咳吐血臌脹膈氣瘋癱麻木骨節酸痛半身不遂九種胃病妖迷鬼祟宿孽纏綿遠年目疾陰疽陽毒串骨流注內外痔漏多年成管小兒百病險惡重症痰鳴氣急諸醫束手均能按法替治來壇立能察斷病源絲毫不差▲上午九時起下午五時止門診一元二角出診五元過時不候外埠邀請面議

寓白克路小菜場對過永年里七號　號房啓

求生刊物崇拜蘇聯
四青年從寬處刑
捕房以緊急治罪法起訴
迭次密審今晨公開宣判

有四青年姚潤如・溫宗岳・顧開華・蔡志倫・因發行求生刊物、上月被法租界捕房政治部探捕拘獲、解送高三分院依危害民國緊急治罪法提起公訴、該案業經刑庭長朱煥彪偕推事檢察官迭次祕密審訊、已宣告終結、今晨朱庭長升座第三法庭宣告判決、被告姚潤如・溫宗岳・顧開華・蔡志倫各處有期徒刑二年六月、朱庭長當庭解釋判決理由略謂、查你們所主辦求生刊物中、所刊載文字、有工人和農民應該吃得好、着得好、住得好、要剷除吃閑飯的人、工農是世界上的主人家、很多詞句含有崇拜蘇聯的意思、顯見你們有危害民國之行為、姑念你們年輕、現在判你每個人徒刑二年六月、如不服判、還可上訴、在上訴期間均還押、

滬西棚戶代表
明日向外辦處請願
要求援助並向工部局交涉
免拆棚舍創建築平民住宅

滬西棚戶於二十二日下午六時在馬白路廣場舉行十八區代表大會、計到各區代表百餘人、由孫維剛主席、報告召開會議宗旨畢、旋議決各案如下、(一)每棚戶十人選一組長、每十組選一理事、每十理事中再推選一代表、於二十五日晨前赴楓林橋外交部駐滬辦事處請願、要求向工部局交涉、(甲)正式收回拆除棚舍公告、(乙)實行建築平民住宅、(二)各區代表即日起自動調查區內棚戶人數後、再行聯合滬東棚戶開大會、據新新社記者、探悉、滬西棚戶向工部局登記者計有三百十八家、最近已達一千餘家、故該區棚戶將自動調查戶口、以便善後處置云、

海關布告
改訂柴油征稅辦法
照實含煤油量比例加征
並通告招商標購人造絲

江海關為改訂乙項柴油征稅辦法、特由監督唐海安、稅務司巴潤森、會銜布告云、關於進口乙項柴油、比例征稅一案、前經奉令規定柴油內含煤油質逾過六成者、適用稅則比例征稅辦法、由關驗明按照六成煤油量柴油〇為比例、每公噸征稅金單位三三・六、逾煤油量八成為限、加征柴油稅額、以二十三年三月三十一日第一三五一號布告在案、現遵奉財政部令飭、所有進口礦物油類入乙項柴油稅則征稅者、概照實含煤油量比例加征、原訂征稅達八成為限一節、即予取銷、定期於二十五年七月一日起施行、仰各商人等一體周知、特此布告、又江海關又為招商標賣人造絲通告云、本關現有人造絲三四、八六二磅、招商標購、凡投標者、可至本關查驗處察看貨樣、並索取投標單、標價限於本年七月二十五日、(星期六)上午十時以前、送交總務課稅務司、本關對於最高標價或任何標函、均保留不予收受之權、得標人應將標價百分之二十五、當日呈繳到關、並限於一星期內繳價提貨、特此通告、

啟事

本報上星期五登行「旅行週刊」故將「美籟齊學」週刊暫停一期明日「美籟齊學」週刊照常出版只發「旅行週刊」改為每星期日出版務希讀者注意

凡而佛冰結連

杯與牌　每客壹角

請向冰結連店家購買

美商海寧洋行監製

常福康
拋贓誣陷

法租界捕房督察員蔣福田探目張道榮等、本月一日上午二時許、在鄭家木橋大方飯店二〇四號房間內抄出手槍兩枝、當場拘獲嫌疑犯金寶發、常耀亭、郭連友等、解送第二特院依強盜未遂罪起訴、該案業已烈明被告等、係被常福康挑撥誣陷、今晨由章朝佐推事開第一刑庭判決、金寶發常耀庭、郭連友等均無罪、手槍兩支沒收、被告等在上訴期內、各交四百元店保、

夫偕舞女幽會
旅邸雙雙拘獲
蘇台旅社一幕活劇
晨解法院着令和解

閘北共美路平民村管理處收租員、浙江人張希丕、年念五歲、娶妻錢文英、方於去歲在松江結婚、即來滬同居於平民村一百五十號、婚後曾育一女、夫婦感情初頗融洽、近張忽醉心跳舞、每日公餘之暇、即出外遊玩、輒終宵不歸、其妻知其有異、嗜加偵察、始發覺乃夫、與現肄業南洋揚子舞廳伴舞之舞女姜愛珠、(冥名李杏仙無錫人現年十六歲)發生關係、時開旅舍幽會、昨晚張又偕李杏仙往福州路五三一弄號蘇台旅社開一百六十六號房間仝住、當被妻發覺、遂於當晚投報老閘捕房、控告通姦、由捕房派中西探目邱錫室等按址往拘、當在該室內將張及舞女李杏仙雙雙拘獲、時兩人已寢、即令穿衣帶入捕房暫押、於今晨解送第一特院刑二庭、由捕房律師蔣保廉代表依通姦罪提起公訴、並陳述案情如前、繼由告訴人張妻聲稱於去年七月與被告結婚、近因夫與舞女發生曖昧、我常往舞場諫勸、第二被告反嗾使我夫將我毆辱、昨晚又偵悉伊倆闢室幽會、故報捕請究、提出結婚喜柬、證明為正式夫婦、並延范剛律師到庭提起附帶私訴、繼訊據張希丕供認與原告同居不諱、惟稱李並不知其已有妻室、李杏仙供、與李認識並對與李杏仙通姦之事亦直認月餘、於十三日往東方飯店發生關係、住過三天、昨晚續會、不料被捕、我雖見過原告、但據張云是女朋友、故不知張已有妻室、爰良策推事核情、詰問告你提出喜柬係七月三十日訂婚、何你竟稱在七月間結婚、錢答係是七月三十日訂婚、而三十一日即為結婚之期、兩被告各交五百元保出外和解、

新疆路米堆傾覆
壓傷兒童四名
店夥路人亦被壓傷
傷均不重包紮出院

新疆路國慶路口義成源糧食號、昨(二十三日)晚因外埠運到大批糙米、當由店夥楊金生等三人、連夜在店內櫃台外沿牌門之走廊、相疊推積、直至八時許、始堆置竣事、詎其時突聞砉然一聲、因米堆裝置過高、牌門不勝抵禦、即向馬路傾倒、當時適有江北小孩數十名聚集在該店門沿、掃拾殘米、其中數人、因不及躲避、當被壓受傷、另有路人一名、亦被壓傷左腿、事後由該店夥將被壓諸人、立召救護車、送紅十字會醫院、因傷尚輕、包紮後、即由原車送至蒙古路警所、詰訊一過、即行出外、茲將當時受傷者姓名抄錄如下、(一)孫有方(二十八歲)傷右腿、(二)周桂生、(九歲)傷面部、徐成飆、(十五歲)傷腿、徐成龍、(九歲)傷面部、吳小五子、(五歲)傷面部、楊金生、(米店夥計)傷面部云、

駐漢美領
來滬返國

駐滬美總領事館助理領事司丹敦氏、日前因天氣炎熱、曾患感冒請假就醫、茲已恢復健康、定星期五銷假辦公、又該國駐漢總領事卸司林氏、現請假返國、業於前日偕其夫人由漢乘平和輪來滬、明日可以到達、卸氏擬在滬稍事勾留、即將於下月一日、乘大來公司林肯總統號返國、

美國海軍禮拜

惠斯邦牧師克已由普陀山返滬、由本星期日起、仍由其本人主領講道、傳到達君領導之弦樂隊於本星期日(七月廿六日)奏演夏令音樂節目、參加者一律免費

送鞋被害之黃福田
兇手弋獲兩名
被告劉宗友供共同謀害有五人
胡士騰承認寫信否認殺人在場

公共租界重慶路一七六弄十三號、灶披間於本年五月十六日發生一件謀殺案、屍體手足均用白布帶綁紮、頭部有刀傷數處、兇手當時逃匿、死者經捕房詳細調查後、乃係同孚路一九一號天泰皮鞋店老板黃福朝之胞弟黃福田、因送鞋被誘入室謀斃、直至本月十日、虹口捕房始得線人密報、謂兇手避匿在甯波鄉間、遂派探攜公函偕甯同該處警局、拘獲嫌疑犯劉宗友(卅歲甬人)一名、於前日解滬押入捕房偵訊、被告劉宗友供共同謀害黃福田、計有為陳氏・小宋・銀根・胡士騰(又名胡士言)・蔣呂等一共五人、由為陳氏起意在東方飯店開室、打電話向黃鞋店購鞋、由胡士騰導黃福田攜皮鞋往重慶路灶披間試着、小宋銀根等就上前與黃細綁、意圖勒贖、詎黃竟大呼救命、恐機密洩漏被捕、故將其刺死云云、捕房根據供詞、往昆明路一一三弄八十二號、將胡士騰亦拘獲、今晨解特一院刑三庭、由捕房律師張師竹、陳述破案經過、並請求准予羈押偵查、當經瀟變推事蒞庭提審、第一被告供述謀殺經過、歷歷如繪、第二被告胡士騰僅承認害死後他寫七封信給屍兄、索贖款洋三萬五千元、否認殺害者亦在場、庭推事核詞、諭令被還押、改期八月四日再訊、

世界家禽會議
明日在德舉行
中國從無代表參加

第六屆全世界家禽展覽會、將於明(廿四)日在德國柏林開幕、並同時舉行世界家禽會議、是項會議、極為世界各國政府所重視、每隔三年、舉行一次、屆時參加國家、計六十餘國、會議主題、尤側重於養雞、記者頃分向本埠養雞家及農業機關探詢、始悉歷屆會議、我國始終無代表參加、據養雞專家中國養雞學術研究會會長張芝向記者談、雞蛋為養雞事業之出品、我國蛋及蛋製品、在對外貿易、已佔出口總額之第二三位、近年國蛋出口銷遭國外種種非難、且各國對於中國養雞事業現況、及養雞方法、頗多懷疑、考其原因、厥由我國養雞者、少與國外消耗者接觸、缺乏正當宣傳工作、世界家禽會議、為唯一之國際宣傳機關、又為養雞學術之總匯、甚盼政府能於下屆大會時、派代表出席、並在展覽會中、亦能見我國之出品、一洗各國歧視中國養雞事業之恥云、

音樂家呂驥昨赴平

青年音樂家呂驥、昨(二十二日)晨偕其友惠如、乘京滬快車赴京、即日轉車赴平、據云、此次赴平、係省親乃姊、擬在平勾留二月、然後赴青島、

六大公司職員
聯合運動會展期

本埠友邦人壽保險公司、美亞保險公司、法美保險公司、四海保險公司、大美印刷所、友邦銀行等六大公司、原定於上星期六、假滬西光華大學開聯合運動大會、嗣因天雨、改於本月二十五日、即星期六下午二時舉行、地點亦已改至延平路中國運動場、聞連日各行運動員、返在緊加練習、想屆時定有一番熱烈之競爭也、

商會商聯會
召發起人會議
申請中央黨部給證
聲明發起籌組原因

七省三市商會發起之中華民國商會聯合會、於二十三日上午十時、在市商會召集發起人會、到會代表到會者計湖北代表羅輝宗・江西周子實・馮子竹・河南朱鑫延・廣東蔡昌・山東鬱雨亭・上海王曉籟、由周子實主席、決議各案(一)由七省商聯會之市商會依法發起籌組中華民國商會聯合會、(二)依法申請中央黨部發給許可證書、一切手續推上海市商會辦理、(三)簽表聲明、陳述發起籌組全國商聯會原因、

託付房租屢次乾沒
捷僑却來被捕
昨解法院被告矢口否認

捷人顏去、為其二房東捷人却來女士控告妄用罪、昨在回力球場被擒、帶至捕房、此案內容、係却女士因不諳英語、託顏氏代其向房東付租、熟知顏氏竟將該款共三百八十元、私自化用大多係在賭中輸去、後却女士忽接房東催租警告、不勝驚奇、乃向顏氏責問、顏氏竟不承認、謂早已付清、並偽造一收據與却女士、十餘日後、却女士復接到房東來函一封、催付房租、却女士繼以為房東催其付本月房租、乃更與顏氏九十元、托為代付、詎顏氏一去、竟不復返、却女士始知受欺、乃報告捕房、昨日由捕房解第一特區法院、審訊顏氏對私用房租、矢口否認、謂每次付後、曾與却氏收條、可前往查詢、於是法官、因此事尚須調查、令還押候審、

公安局偵緝隊
擒獲竊車賊

近來華租界區域、迭次發生失竊車輛案、業經雙方警務機關訪屬嚴緝在案、昨日下午四時許、市公安局偵緝隊總諜密告、謂有竊車賊蘇州人龔師寶、正在大吉路公共體育場待機竊車、當由總隊長張大同派探多名、前往將陸拘獲帶局、據供於本月十三日曾盜竊租界市府照會均為八八八八號自由車一輛不諱、至陸犯是否再有同黨、現總局尚在嚴訊中云、

兩局辦事處
失竊保險箱

市公安財政兩局在閘北新橋合組之聯合辦事處、于上月底忽失竊保險箱兩隻、一隻內存手槍一枝、一隻則內有銀洋一百元、業經公安局通令所屬嚴緝犯在案、昨日下午六時許、公安局新閘分局偵緝員李慶康仲達等、正在恆豐路新橋一帶、瞥見行人、有泰州人周老領子、神行色慌恐、殊屬可疑、即由偵緝員帶至新閘分局嚴訊之下、供出確曾盜竊兩局辦事處之保險箱不諱、並據供稱此項贓物現尚藏匿于恆豐路彼之兄弟之草棚內、該分局據供後、立即派警、按址前往搜案、但僅發見空保險箱兩隻、手槍及銀洋則均已無蹤、現該分局除將局犯轉解總局訊辦外、一面尚在嚴查贓物中云、

歐亞公司飛行員
坎氏定期返國

歐亞航空公司飛行駕駛員坎斯脫爾氏於一九三三年來華即行加入該公司為飛行員、迄今已歷三載、歐亞航線如滬陝線滬新線蘭包線等均為坎氏首先試飛、頗為公司當局所器重、茲據記者探悉、坎氏已定於本月廿五日(星期六)首途離華回國、取道西伯利亞返德、加入德國道喜飛機公司、坎氏僑滬親友連日在德總會內設席餞別坎氏云、

全國緝私總會
首次常務會

全國檢私總會、廿三日晨十時、在市商會召集第一次常務會議、到常務會員及各組主任、由王曉籟主席、討論各案如下、(一)聘任嚴諤聲為本總會祕書、(二)各地商會檢私委員會組織章則、工作綱要及本會辦事細則、各科辦事細則、均由祕書處起草、由駐滬常委核定後、再送函外埠常委、(三)各委員對於檢私辦法、如有意見、請盡量提交祕書處、至十二時散會、

各省代表
今晚晉京請願

二十一省市縣商會聯席會議出席各省市縣代表、為對于修改商會法及合夥連帶責任緩征所得稅撤變相厘金等案、向中央請求採納、各代表由主席團王曉籟等、於二十三日夜車赴京、大會祕書長嚴諤聲亦同行、各代表抵京後、將赴中央黨部行政院立法院實業部財政部等各機關請願、然後各返原籍、

市聲

▲張子鈞治肺奇聞　住居天潼路新太安里二號陳詠巍君夫人、年將半百、患有十四年宿疾、肺病氣急・咳嗽・熱高・怕冷・口吐白沫・喉乾疼痛・大便秘結・胸脅疼痛・心口悶脹等、危狀層現、家人十分惶恐、幸投鑑飛路四明里張子鈞醫士診所、服伊發明治肺特效藥數劑、各症漸減、服藥未及一月、病已大癒、張君醫藥、確乃患者之救生船也、

高夢旦先生赴告

家嚴夢旦公痛於中華民國二十五年七月二十三日上午零時十分壽終滬寓茲定於七月二十六日下午一時在膠州路二〇七號萬國殯儀館大殮同日下午三時在虹橋路萬國公墓安葬不敢受弔賻儀聯幛花圈香燭一概懇辭特此奉聞(恕不另訃)

子女高君珊　君遠　謙軒　君箴　仲洽　叔哿同泣告

航空公路建設獎券

第廿五期　八月七日開獎

頭獎廿五萬元

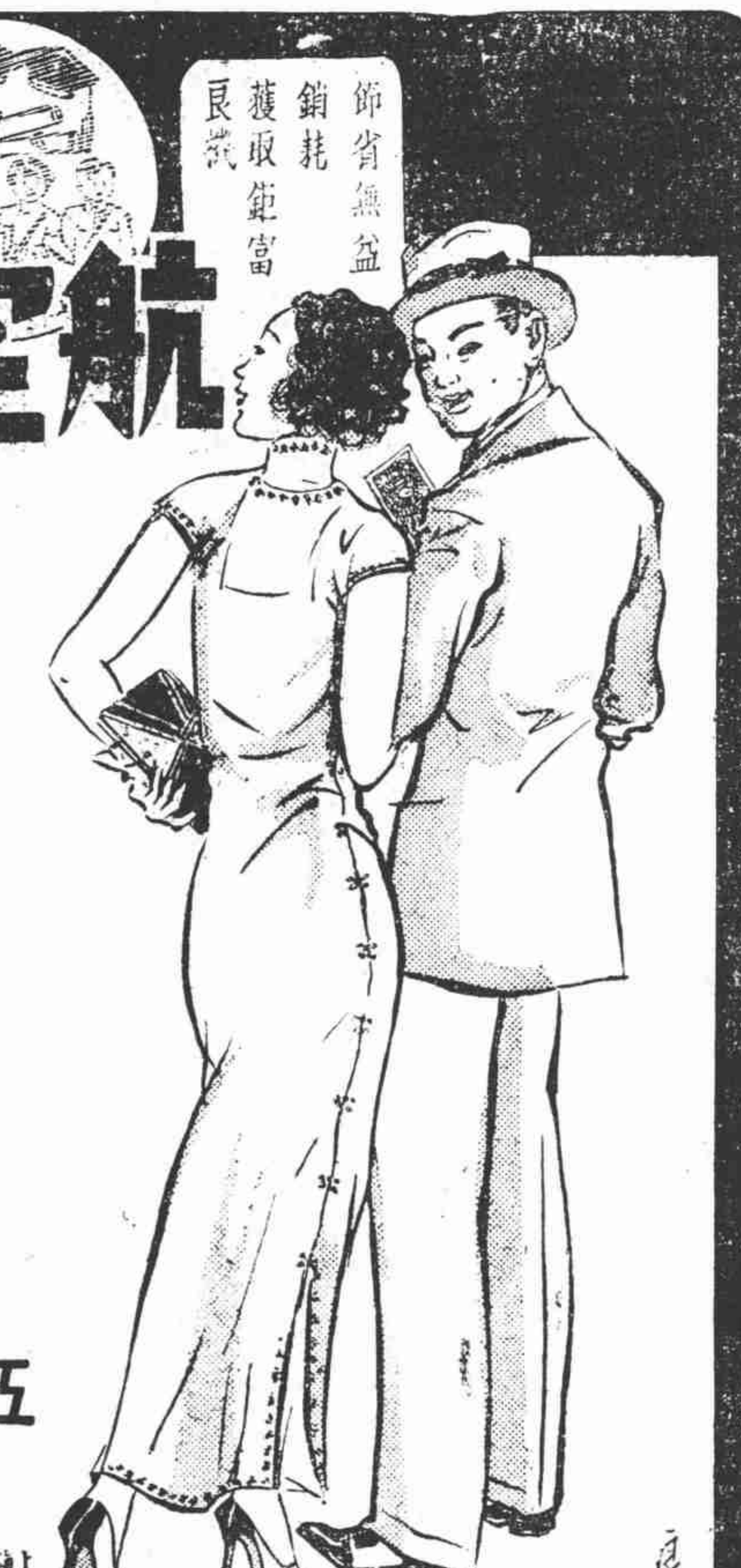

本公司特設門市部　零條整張均有出售

函購部　當日回件附郵票一角三分

存券無多欲購從速

外埠函購獎券請逕向本公司購買以免虛設字號假名矇蔽

江浙皖贛鄂川六省總經理大運公司

上海法租界大馬路一〇七號　電話八五三六七　八五四五〇　電報掛號九五六七

總經理金廷蓀